



Rapport annuel 2017 2018



RAPPORT ANNUEL 2017-2018

| | |
|--|----|
| Mot du président | 3 |
| Mot de la direction | 4 |
| Mission | 5 |
| Historique | 6 |
| Vie associative | 7 |
| Organigramme..... | 7 |
| Conseil d'administration..... | 8 |
| Équipe des employés..... | 8 |
| Comités..... | 9 |
| Représentations externes | 10 |
| Soutien à l'action bénévole..... | 11 |
| Dons et activités de financement | 12 |
| Administration | 13 |
| Financement..... | 13 |
| Formation et soutien du personnel..... | 14 |
| Secteur hébergement Marc-Simon | 15 |
| Secteur prévention..... | 17 |
| Secteur entraide..... | 21 |
| Nos partenaires..... | 26 |
| Communications | 27 |
| Prix René Raymond..... | 28 |
| Acronymes | 29 |
| Remerciements | 29 |

Mot du président



Chers membres et partenaires,

C'est avec beaucoup de fierté que j'ai l'honneur, au nom du conseil d'administration, de vous présenter notre rapport d'activités 2017-2018. On peut qualifier cette année de mouvementée. Tout ces petits et grands changements ont été faits dans le but ultime d'améliorer nos façons de faire et de mieux répondre aux différents besoins des populations auprès desquelles nous intervenons. Particulièrement, j'aimerais souhaiter la bienvenue à Marie-Hélène Guay dans ses nouvelles fonctions de directrice générale.

Plusieurs enjeux ont été travaillés cette année, entre autre le développement du programme fédéral FIC (Fonds d'initiatives communautaires). Nous avons également amorcé une réflexion sur notre service d'hébergement avec un comité formé de Martine Paradis, François Xavier Schmitz-Lacroix, une étudiante en travail social de l'Université Laval et moi-même; des consultations seront tenues l'automne prochain et les résultats présentés en cours d'année. Nous avons finalisé l'élaboration de deux politiques importantes soit la Gouvernance et l'Échelle salariale. Nous avons également eu l'opportunité de travailler avec deux étudiantes en communication pour l'élaboration d'un plan de communication, le premier depuis plusieurs années.

Malheureusement, par manque de temps, les travaux du comité bénévolat et vie communautaire n'ont pu être débutés. Soyez assurés que dès cet automne un comité se penchera sur cet enjeu important pour notre organisme.

Pour l'année écoulée, je tiens particulièrement à souligner l'implication et le travail acharné des membres du conseil d'administration : Yves Gaboury, André Villeneuve, Stéphane Fredette, Guy Gagnon, François-Xavier Schmitz-Lacroix, Jeanine Vassil, Martine Paradis et Stéphanie Morin. Merci d'avoir mis vos expériences et expertises pour l'avancement des différents dossiers et ce, sans compter vos heures.

Merci aux membres du CA sortant : Guy, André, Yves, Jeanine et Stéphanie. MERCI pour votre professionnalisme et surtout de toute cette ardeur pour le maintien de notre mission. Merci également à ceux qui garderont le fort Stéphane, Martine, François-Xavier et moi-même, je vous souhaite une année remplie de succès.

L'année qui s'amène nous réserve aussi plusieurs défis tel que l'amélioration de la qualité de vie de nos membres les plus fragilisés et continuer à répondre le plus adéquatement possible aux différents besoins identifiés.

Malheureusement encore en 2017-2018 je dois avoir une pensée pour Gérard qui nous a quitté cette année, je salue son courage.

En terminant, tous les défis relevés cette dernière année n'auront pu l'être sans l'apport et les efforts soutenus de notre équipe de salariés et de bénévoles qui, jour après jour, ont continué d'avancer et d'assurer une prestation de service de qualité.

Communautairement vôtre.

Martin Masson

Mot de la direction



Bonjour à tous,

Il me fait plaisir de m'adresser à vous.

L'année qui vient de s'écouler a été sans contredit une année de changements et de mouvements, encore une autre direz-vous. Cette année est marquée, entre autres, par des départs et des accueils.

Nous avons vécu des départs au niveau du personnel et accueilli de nouveaux arrivants. Nous avons vécu la fin du programme du Fédéral pour laisser place à un autre. Nous avons vu le retour de bénévoles que l'on n'avaient pas vu depuis longtemps et l'arrivée de nouveaux.

Ma récente nomination au poste de direction générale m'amène toutefois à vouloir souligner l'engagement et l'esprit de collaboration que tous ont su démontrer particulièrement au cours de la dernière année .

Les membres du MIELS-Québec ont toujours démontré une grande volonté à s'impliquer, c'est encore vrai cette année. Le groupe de pairs Les Aventuriers ont l'excellente idée de se mobiliser pour amasser des fonds pour financer leurs activités. Les bénévoles de la Moisson et la Banque et ceux de la cuisine ont pris les bouchées doubles pour assurer les services à un plus grand nombre de membres dans le besoin. Nos bénévoles de l'accueil et du service téléphonique ont su dynamiser ce service avec beaucoup de professionnalisme. Il y a le conseil d'administration, qui au cours de l'année s su relever de grands défis. Il y a les équipes de l'entretien ménager et celle de l'entretien du bâtiment qui n'ont pas peur de s'investir à fond pour faire un travail exceptionnel. Et tous les autres aussi, qui travaillent parfois dans l'ombre, je souhaite que la lumière jaillisse sur vous et votre travail.

Enfin, je tiens à souligner le travail du personnel du MIELS-Québec, qui a su avec beaucoup de résilience, démontrer au quotidien leurs compétences et leur savoir-faire pour offrir des services de qualité et ce dans des situations qui n'étaient pas toujours faciles.

Je salue votre professionnalisme et à votre sens de l'engagement.

À toutes ceux et celles qui ont appris à s'unir autour de la cause du VIH, un Grand MERCI, même si cela ne rend pas pleinement justice à votre engagement.

Marie Helene Guay

 Ensemble, préparons un monde
SANS SIDA ni VIH

Mission

Le Mouvement d'information et d'entraide dans la lutte contre le VIH-sida à Québec, c'est une équipe formée de plus de cent bénévoles, employés et partenaires publics et privés qui s'unissent dans une offensive contre le VIH-sida.

Fondé en 1986, MIELS-Québec est un organisme communautaire qui vise à permettre à toute personne vivant avec le VIH-sida d'évoluer dans la dignité humaine et de s'assurer que ses droits, son intégrité et ses libertés soient préservés.

MIELS-Québec offre également son soutien aux personnes et aux organisations à qui il propose des services d'information, d'éducation et de prévention sur le VIH-sida et autres infections transmissibles sexuellement et par le sang (ITSS).

MIELS-Québec accueille toute personne sans égard aux origines ethniques, au style de vie, aux croyances ou à l'orientation sexuelle.

Territoire

MIELS-Québec exerce principalement ses activités dans la région administrative de la Capitale-Nationale (03).

Heures d'ouverture



Salon Hospitalité

Lundi au vendredi,
de 9 h à 16 h

Bureaux

Lundi au vendredi,
de 8 h 30 à 16 h 30

Hébergement Marc-Simon

7 jours sur 7, 24 h par jour

Historique

1986

18 mai - Journée bénéfique pour la recherche sur le sida, Taverne Le Drague. Amorce de la création d'un organisme communautaire à Québec.

Juin - Mise sur pied du CIELS-Québec : Comité d'information et d'entraide dans la lutte contre le sida, visant la communauté gaie de Québec.

3 septembre - Assemblée de fondation et élection du premier Conseil d'administration.

24 septembre - Création officielle de l'organisme, obtention des lettres patentes.

2 novembre - Ouverture officielle du MIELS-Québec au 369, rue St-Jean.

1987

1^{er} mai - Premier encan-bénéfice annuel, taverne Le Drague.

22 juin - Première assemblée générale annuelle.

Juillet - Déménagement au 910, rue Brown.

1988

18 juin - Déménagement au 575, boulevard St-Cyrille Ouest.

23 novembre - Inauguration du Transit Marc-Simon, maison d'hébergement pour sidéens au 625, avenue Chouinard.

1990

Automne - Création du Regroupement des personnes vivant avec le VIH-sida de Québec (RPVVIH).

1992

21 juin - Déménagement au 175, rue St-Jean.

1993

3 août - Ouverture du Salon Hospitalité du RPVVIH.

1995

Automne - Mise en commun de services entre MIELS-Québec et RPVVIH.

1999

22 décembre - Déménagement au 281, chemin Ste-Foy.

2002

Automne - Transfert des programmes d'animation communautaire et de promotion de la santé vers le RPVVIH.

1^{er} décembre - Première édition de l'activité Tango au Musée de la Civilisation.

2007

1^{er} octobre - Fusion du MIELS-Québec et du RPVVIH.

2010

9 mars - Assemblée générale extraordinaire des membres qui entérine la vente du 281, chemin Ste-Foy et le déménagement vers le 625, avenue Chouinard.

1^{er} novembre - Déménagement au 625, avenue Chouinard.

2013

Dépôt du rapport « Vieillir avec le VIH-sida : réalités et enjeux pour MIELS-Québec ».

Diffusion de la vidéo de témoignages « VIH et résilience ».

2015

Plusieurs comités sont mis en place pour faire face au contexte actuel, on marque la fin de la PAMF, la création du Fonds d'entraide MIELS-Québec, une nouvelle planification stratégique pour s'adapter aux défis des prochaines années.

2016

MIELS-Québec souligne son 30^{ème} anniversaire.

2017

1^{er} avril: début du projet du Fonds d'initiative communautaire (FIC).

Vie associative

| | |
|---|------------|
| Nombre total de membres inscrits (actifs et supporteurs) | 513 |
| <i>Membres actifs au 31 mars 2018</i> | <u>416</u> |
| <i>Membres PVVIH actifs durant l'année 2017-2018</i> | <u>193</u> |
| <i>Membres supporteur (non PVVIH) impliqués en 2017-2018</i> | <u>97</u> |
| <i>Nouveaux membres dans l'année, 2017-2018</i> | <u>20</u> |

Organigramme au 31 mars 2018

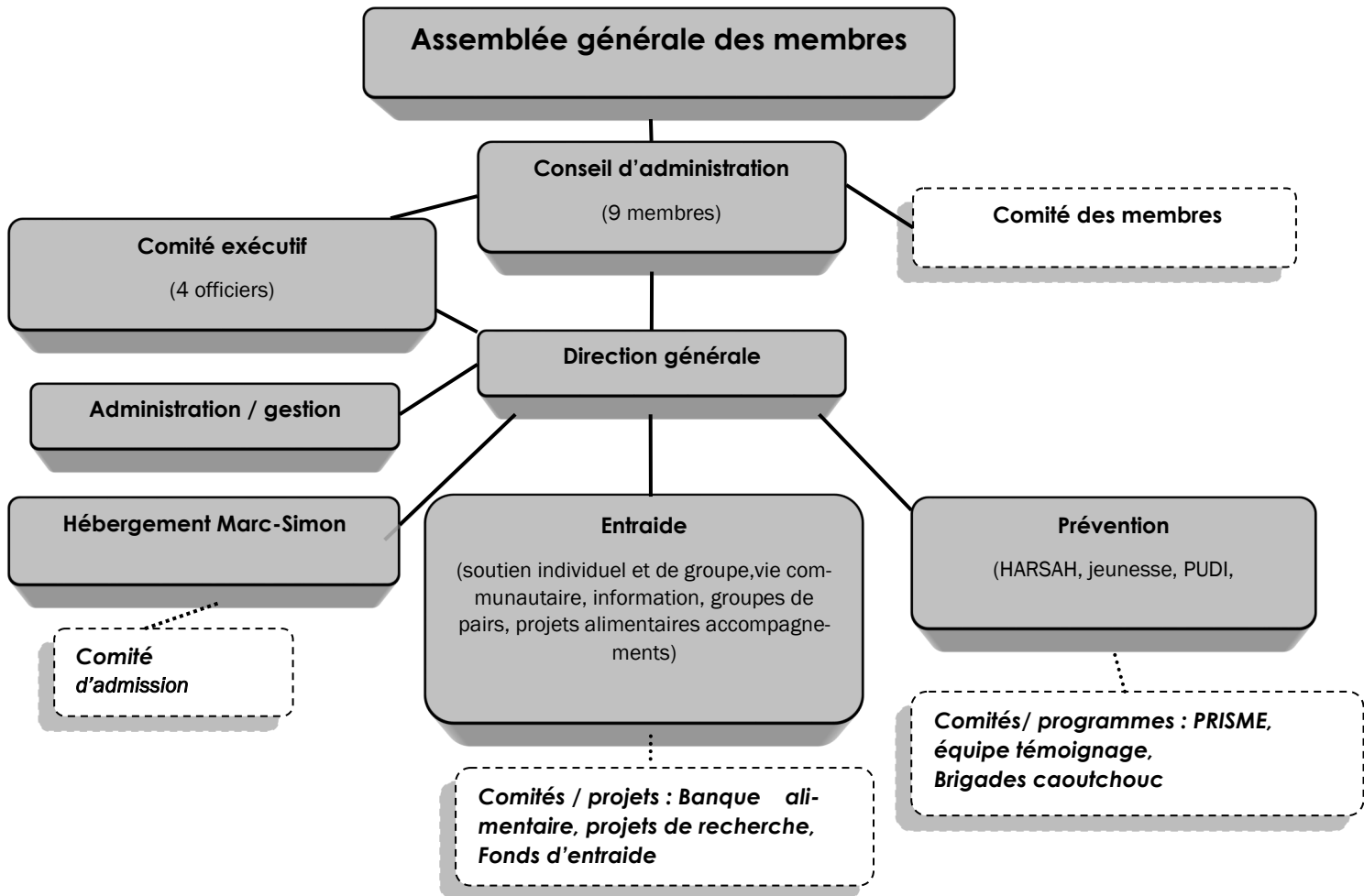

Conseil d'administration

Bénévolat et représentations effectués par les membres du conseil d'administration

| | |
|--|----------------|
| Préparation des réunions | 272 h |
| Réunions du Conseil d'administration | 544 h |
| Réunions du Comité exécutif | 36 h |
| Administration et affaires courantes | 635 h |
| Gestion des ressources humaines | 450 h |
| Comités de travail : Fonds d'entraide, membres, autofinancement, manuel de l'employé | 155 h |
| AGA /CA COCQ-SIDA, AGA Centraide | 129 h |
| Représentations | 20 h |
| TOTAL | 2 241 h |

Martin Masson
Président

Yves Gaboury
Vice-président

André Villeneuve
Secrétaire

Stéphane Fredette
Trésorier

Guy Gagnon
Administrateur

Francois Xavier S Lacroix
Administrateur

Jeannine Vassil
Administratrice

Marline Paradis
Administratrice

Stéphanie Morin
Administratrice

Nombre de
réunions

CA : 17

CE : 6

Total heures
de bénévolat

2 241 h

Équipe des employés au 31 mars 2018

Administration :

Directrice générale
Marie-Hélène Guay

Adjointe administrative

Agent technique
Richard-Thomas Payant

Entretien immeuble
Louis, Denis et Pierre

Entraide :

Coordonnatrice
Sonia Blouin

Intervenant social

Intervenant Entre Pairs
Normand Bilodeau
Pier-Ann Roy

Cuisinière
Stéphanie Gagnon

Hébergement Marc-Simon :

Coordonnatrice
Kathy Dubé /

Intervenants permanents

Liza-Nicole Bélanger
Gilles Bisson

Caroline Faucher

Joani Hamelin-Desruisseaux
Richard-Thomas Payant
Jonathan Cloutier, en intérim

Intervenant-e-s sur appel

France Jolicoeur
Alyne Laflamme
Hubert Pelletier-Picard
Gabrielle Poirier
Noémie Comtois-Dubois
Philippe Mineaut
Guillaume Tardif

Prévention :

Coordonnateur
Louis-David Bourque

Intervenantes de milieu
Katy Dubé
Sarah-Emmanuelle Gauthier

Intervenantes jeunesse
Maryane Tremblay

Intervenants HARSAH
Patrick Labbé

Intervenant PARCS
Guillaume Tardif

Comités

Les comités permettent de réunir des personnes qui expriment différents points de vue et ainsi enrichir les réflexions et les actions dans tous les secteurs de l'organisme. Ils sont également un lieu d'implication des PVVIH. Des comités existent dans les différents secteurs, notamment ceux reliés au Conseil d'administration et cette année, plusieurs travaux ont été menés :

Comité des membres

Ce comité se veut avant tout un lien de communication entre les membres et les instances décisionnelles, un outil de développement pour le mieux être de nos membres au sein de leur organisme ainsi qu'une plus grande implication de nos membres dans la vie associative et démocratique de notre organisme. Cette année, le comité ne s'est pas rencontré.

Comité Réflexion sur l'Hébergement

Ce comité se veut, un lieu et un temps de réflexion pour bien comprendre les besoins d'hébergement des personnes vivant avec le VIH-Sida en 2018. Cela permettra par la suite une analyse de l'adéquation de notre offre de service en fonction des besoins identifiés. Cette étude avec recommandations sera présentée au conseil d'administration en cours d'année.

Comité d'admission à l'Hébergement Marc-Simon

Le comité est formé d'un membre du Conseil d'administration, de la coordonnatrice, d'un intervenant social et de la ressource ayant présenté la demande. Le comité se réunit chaque fois qu'une nouvelle demande d'admission lui est adressée.

Comité Fonds d'entraide MIELS-Québec

Le Fonds d'entraide MIELS-Québec offre un soutien aux membres de l'organisme qui vivent des difficultés ponctuelles en lien avec le VIH-sida. Le comité reçoit et traite les demandes de soutien financier en s'assurant qu'elles respectent la politique établie. Le Fonds est issu des revenus d'autofinancement.

Comité sur l'autofinancement

Le comité s'est impliqué dans 3 activités d'autofinancement.

Comité de révision du manuel de l'employé

Un comité a analysé les politiques et procédures de gestion relatives aux conditions de travail du personnel.

Comité échelles salariales

Ce comité a travaillé en collaboration avec une consultante externe afin d'établir un échelle salariale équitable.

Comité de la politique de gouvernance:

Ce comité est mis sur place pour assurer le développement de la politique de la gouvernance.

| |
|---------------------------|
| Total des rencontres |
| 40 |
| Total heures de bénévolat |
| 72 |

| Comités | Nombre de rencontres | Heures de bénévolat |
|--|----------------------|---------------------|
| Comité réflexion de l'hébergement | 3 | 9 |
| Comité d'admission de l'Hébergement Marc-Simon | 15 | 8 |
| Comité du fonds d'entraide MIELS-Québec | 5 | 8 |
| Comité sur l'autofinancement | 3 | 12 |
| Comité révision du manuel de l'employé | 3 | 15 |
| Comité des échelles salariales | 2 | 15 |
| Comité de la politique de gouvernance | 9 | 23 |
| TOTAL | 40 | 72 |

Représentations externes

MIELS-Québec entretient des liens avec plusieurs organisations de la région de la Capitale-Nationale. Cela permet de se faire connaître et de développer des partenariats, des échanges d'expertise et de favoriser les références. Nous participons également aux instances démocratiques, comités et projets de recherche de notre regroupement provincial, la COCQ-sida.

Nous participons à des assemblées, des comités de travail ou de consultation, des tables de concertation et autres lieux de concertation, sur une base régionale plus particulièrement. Ce sont également des rencontres avec les bailleurs de fonds et partenaires stratégiques.

Total des
réunions

119

Total heures
de bénévolat

192

| Représentation | Délégué(s) | Nombre de rencontres | Heures bénévolat |
|---|---|----------------------|------------------|
| AGA d'organismes communautaires et regroupements d'organismes | DG, coordonnateurs, intervenants, président, bénévoles | 4 | 15 |
| Rencontres liées aux regroupements régionaux : RAIQ, table en itinérance de Québec | DG, intervenants | 6 | |
| Comité MP3 et comité PIRI-SRA : comités de travail visant la mise en commun d'expertise et d'intervention auprès des personnes désaffiliées ou en situation d'itinérance | DG, intervenants de milieu | 15 | |
| Comités HARSAH et communauté gaie, Fête Arc-en-ciel (tenues d'activités et participations multiples), OCJ, TAPJ, lutte à l'homophobie, nuit des sans abris, action condoms, services à bas seuil, forum sur le parvis, drop-in, Comité santé publique et centre de détention, etc | DG, coordonnateur et intervenants du secteur prévention | 40 | |
| COCQ-SIDA : AGA, CA et CE et comités du CA, | 2 bénévoles | 28 | 162 |
| Fondation québécoise du sida : AGA | Bénévole | 1 | 3 |
| Comités COCQ-SIDA et autres instances VIH : HARSAH, recherches communautaires, 1er décembre, DG des maisons d'hébergement, programmes de financement, etc. | Intervenants, coordonnateur, DG Bénévoles | 7 | |
| Bailleurs de fonds, gestionnaires de programmes (CIUSSS, SIDEP), milieu politique | DG, coordonnateurs, intervenants | 8 | 3 |
| Visites-échanges, événements régionaux et nationaux : événements reconnaissance, campagne Centraide, Journée mondiale à l'Assemblée nationale, congrès santé sexuelle HARSAH, etc. | DG, coordonnateurs, intervenants, bénévoles | 10 | 9 |

Le soutien à l'action bénévole



Nos bénévoles sont le moteur de nos actions. Ils sont la force et l'âme de notre mouvement depuis le début. Les heures de bénévolat représentent non seulement une économie importante pour l'organisme, mais l'impact de leur investissement apporte réconfort, compréhension et dignité à une multitude de gens.

Le bénévolat, c'est une foule de petits et grands gestes quotidiens d'une valeur insoupçonnée. Cette année a été marquée par le retour de la permanence à l'accueil téléphonique et par la formation de base offerte à tous les bénévoles.

À vous, précieux bénévoles, un immense merci !

M. Martin Masson, président du CA de MIELS-Québec et M. Michael Mc Coubrey récipiendaire du Prix René-Raymond 2017. Monsieur Mc Coubrey s'implique à l'organisme depuis plus de 20 ans. Notamment, son grand dévouement lors des activités d'autofinancement et son assiduité à la banque alimentaire lui ont valu cette mention.

| Activités de reconnaissance et de soutien | Fréquence | Nombre de bénévoles |
|--|-----------|---------------------|
| Souper de remerciement des bénévoles | 1 | 37 |
| 3 tirages par mois parmi les bénévoles impliqués | 11 | 33 |

| Formations et contributions | Nombre de bénévoles | Heures de bénévolat |
|--|---------------------|---------------------|
| 13e symposium de Québec sur les aspects cliniques du VIH | 3 | 21 |
| Formation des administrateurs (2 groupes) | 8 | 50 |

Répartition des heures de bénévolat

| | |
|-----------------------------------|-------|
| Entraide | 5 846 |
| Entretien bâtiment | 3 440 |
| Vie associative et représentation | 2 505 |
| Autofinancement | 175 |
| Prévention | 140 |
| Hébergement | 44 |

Total heures
de bénévolat
12 150

Dons et activités de financement

Les sommes amassées grâce aux activités de financement servent entièrement à l'application du Fonds d'entraide pour soutenir les PVIH. Ces activités sont supportées par de nombreux bénévoles impliqués dans la cause mais également par les employés ainsi que des partenaires dont plusieurs commerçants et entreprises de la région de Québec.

Auto financement

6 563\$

Total heures de bénévolat

175 h



Samedi 11 Novembre

17h Souper spaghetti 25\$

19h Bingo 3 tours/5\$



Bienvenue à tous et à toutes
Au profit du fonds d'entraide de MIELS-Québec



Animé par
Réglisse

mielsQC
418-649-1720

PARCOURS

1^{er} Octobre 2017

Parc Laurier **De 10h à 14h**



VIVA GLAM
Iconic Edition

ARTISTES

- STIVY
- SCARLETT
- ZAYRA
- DOKY
- NICKY G
- RIARA
- LADY BOOM BOOM
- MERCEDES
- AIZYSSE
- KATRINA DI BELLA
- LANA DALIDA
- IVY POISON
- JACKI DI BELLA
- NARCISSA
- VENDETTA WONG
- MARY J. RAY
- LOLA KAROLINE

PHOTOBOOTH ET MAQUILLEUSE MAC SUR PLACE
VENDREDI 9 MARS | 22H | ENTRÉE 7\$

TOUS LES FONDS AMASSÉS SERONT REMIS EN ENTIER À MIELS QC.

Administration

En tant qu'employés à l'administration du MIELS-Québec, il nous fait plaisir de contribuer, jour après jour, à la bonne santé financière et organisationnelle de notre organisme. Dans les faits, nous préparons les demandes de subventions, les budgets, les rapports d'étapes et plusieurs suivis, etc. La planification stratégique guide nos priorités et les orientations à prendre.

Nous sommes aussi très fiers des réussites personnelles de chacun de nos membres et de la participation exceptionnelle des bénévoles tout au long de l'année.

Les résultats obtenus le sont également grâce au travail d'équipe de nos employés et bénévoles. Bravo à tous et à toutes !

Financement

Pour arriver au financement actuel, plusieurs demandes d'aide financière ont été déposées, que ce soit pour le financement de base ou pour différents projets ou programmes. L'abolition d'un programme et l'arrivée d'un nouveau sont venues teintées notre année, nos orientations et les activités.

Nous pouvons compter sur plusieurs bailleurs de fonds qui soutiennent l'organisme mais également des projets et programmes particuliers.

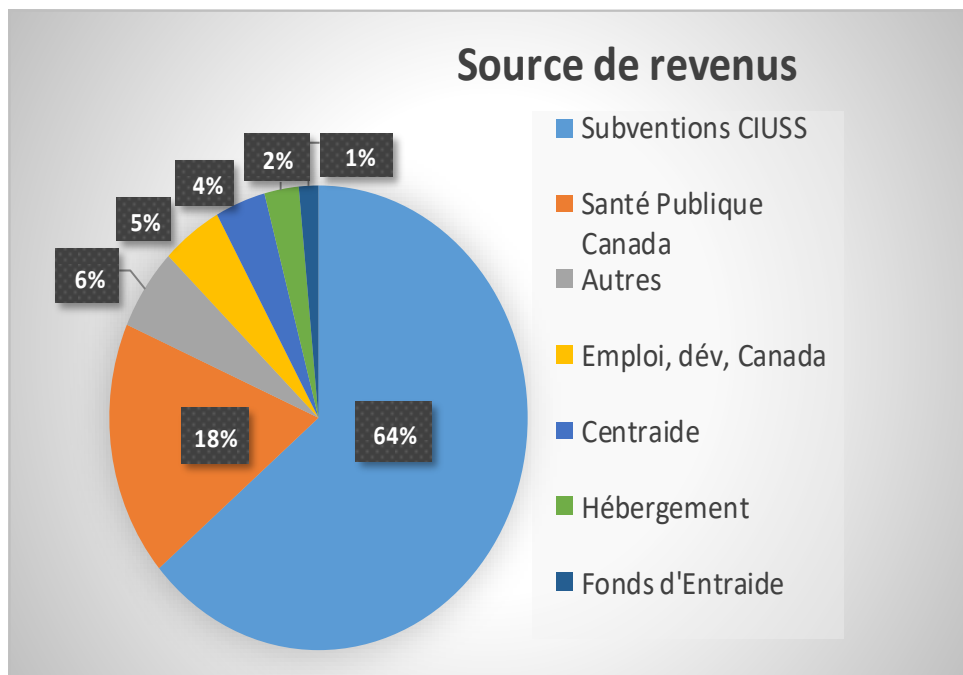

Formation et soutien du personnel

Il importe que les intervenants soient au fait des nouveautés dans le domaine du VIH-sida, que ce soit en matière d'intervention ou de prévention. Il est nécessaire qu'ils soient formés et soutenus pour assurer un support adéquat aux membres de l'organisme.

| Formations et échanges | Nombre de rencontres | Nombre d'employés | Heures |
|---|----------------------|-------------------|-------------|
| 13e Symposium VIH de Québec | 1 | 5 | 40 |
| Outils-nous : Prévention auprès des HARSAH | 2 | 1 | 14 |
| Formation OCJ | 1 | 2 | 14 |
| Diversité sexuelle | 2 | 2 | 16 |
| Formation sur la PrEP | 1 | 2 | 14 |
| Formation RH pour les non RH | 5 | 3 | 45 |
| Formation Divergenres | 1 | 10 | 30 |
| Formation Naloxone | 1 | 12 | 36 |
| Rencontres des directeurs de la COCQ-sida, (États généraux) | 1 | 1 | 8 |
| Réunions d'équipe (régulière : (18 + HMS : 22) | 38 | 15 | 738 |
| Réunions administration et coordonnateurs | 4 | 4 | 16 |
| Oméga | 2 | 2 | 32 |
| RCR | 1 | 8 | 64 |
| Troubles personnalité limite | 1 | 1 | 8 |
| Journée bilan (prévention) | 1 | 5 | 35 |
| Webinaire | 3 | 4 | 5 |
| TOTAL | 64 | | 1090 |

Secteur HÉBERGEMENT Marc-Simon

L'hébergement Marc-Simon (HMS) s'adresse aux personnes vivant avec le VIH-sida qui ont des problèmes de santé requérant une convalescence. Nous avons cinq chambres individuelles qui permettent aux personnes un séjour de 1 à 6 mois. Dès le début du séjour, la personne bénéficie d'un encadrement assuré par des intervenants disponibles 24 heures sur 24 ainsi que d'un plan d'intervention et un plan de soins élaborés en fonction des besoins de chacun.

Les demandes d'hébergement proviennent, dans la plupart des cas, de nos membres qui s'adressent aux intervenants du MIELS-Québec. Les hôpitaux, par le biais des médecins et travailleurs sociaux, font appel à nos services pour offrir une convalescence. Une autre partie des personnes provient de références faites par d'autres organismes communautaires qui rejoignent des PVIH dont la santé est précaire.

Statistiques d'activités

Pour l'année 2017-2018, nous avons accueilli 26 personnes pour un total de 27 séjours, avec un taux d'occupation de 80%. 29% des admissions étaient pour des femmes mais la majorité demeure des hommes de plus de 50 ans. 21 séjours ont été d'une durée de moins de 90 jours et 6 ont duré plus de 3 mois.

Parmi les personnes que nous avons accueillies, 35% étaient des utilisateurs actifs de drogues intraveineuses. Durant leur séjour, nous avons utilisé l'approche de la réduction des méfaits. Pour ces personnes souvent désaffiliées du réseau de la santé, les objectifs de séjour étaient d'améliorer leur état de santé globale et de diminuer leur consommation en leur offrant un encadrement adapté à leurs besoins.

La convalescence post-hospitalisation est un motif de séjour qui fait partie des priorités du comité d'admission. De plus, les demandes de convalescence sont faites de plus en plus par le personnel hospitalier qui connaît nos services et les avantages pour la personne de reprendre des forces avant le retour à son domicile.

Nous avons hébergé 6 personnes en perte d'autonomie. Il s'agit souvent des séjours à plus long terme. Nous les avons accompagnées dans plusieurs démarches telles que la fermeture du logement, la relocalisation et autres relations avec des instances gouvernementales.

Nous avons accueilli 10 personnes pour un motif de stabilisation psychosociale. Dès leur arrivée, nous constatons de l'instabilité émotionnelle, un état de détresse ou un risque important de désorganisation. Selon la gravité des symptômes, des démarches de référence sont incluses au plan d'intervention afin que des actions soient mises en place rapidement.

Durant leur séjour, 14 personnes étaient sans domicile fixe. Ce phénomène est toujours en augmentation. Plusieurs raisons peuvent expliquer un si grand nombre. Il s'agit pour certaines d'avoir quitté leur logement durant leur hébergement, pour d'autres, d'être désaffiliées et de profiter de leur séjour pour se réorganiser. Aussi, des gens arrivent parfois d'un centre de détention ou tout simplement d'une autre ville. Lorsque la relocalisation est réalisée avec un membre, nous essayons de mettre en place un suivi pour atteindre un certain maintien. Ainsi, nous constatons que le logement constitue un déterminant majeur à l'amélioration de la santé globale des personnes.

Le soutien aux PVIH

Les intervenants de l'hébergement Marc-Simon tissent des liens particuliers avec les personnes hébergées et cette relation de confiance se poursuit au-delà de leur séjour. Plusieurs personnes demeurent en contact avec notre service pour obtenir des informations ou du soutien. Un support est ainsi apporté aux PVIH mais également à leur famille et leurs proches.

Il est de plus en plus fréquent que les intervenants de l'HMS et des autres secteurs soient appelés à accompagner les membres dans leur quotidien, cela reflète l'état de santé de certaines personnes et la réalité du vieillissement.

Le soutien à la perte d'autonomie

La planification stratégique 2016-2021 établie des objectifs d'accompagnement et de soutien aux PVIH en situation de vieillissement ou de perte d'autonomie. Pendant l'année 2017-2018, des intervenants des secteurs HMS, Entraide et Prévention ont soutenu **11 personnes** par des visites à domicile, des accompagnements pour différentes rencontres et des références vers les ressources appropriées.

Statistiques d'activités HÉBERGEMENT Marc-Simon

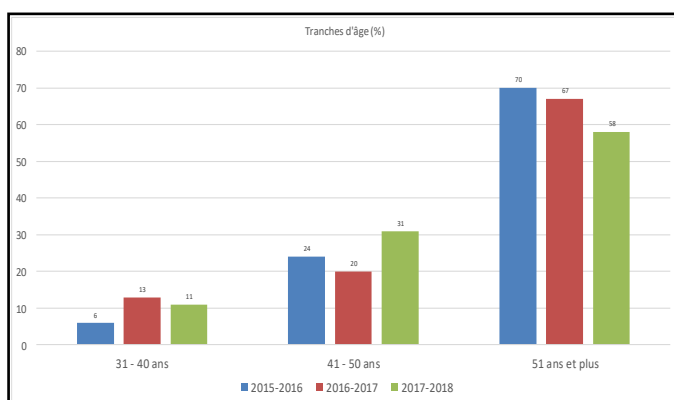
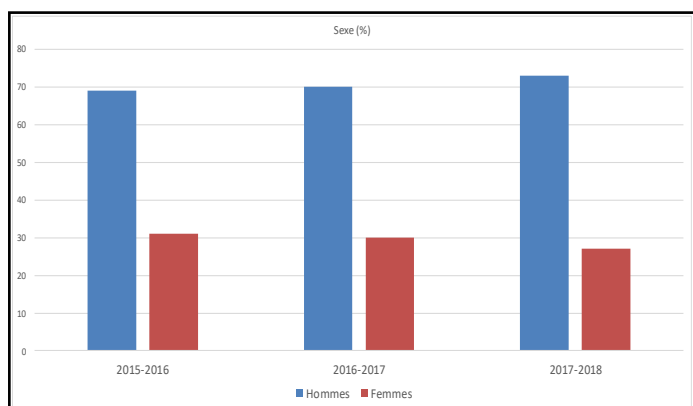
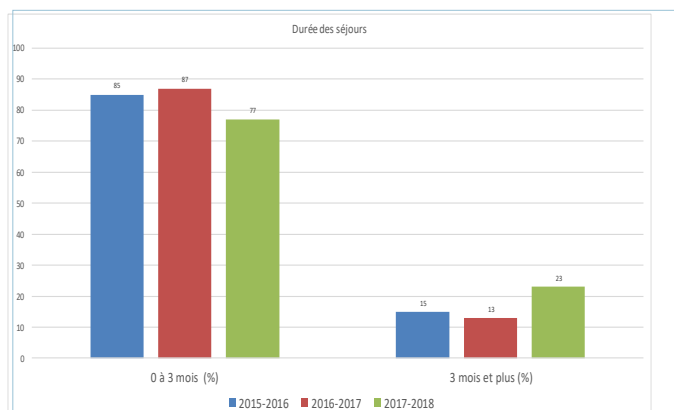
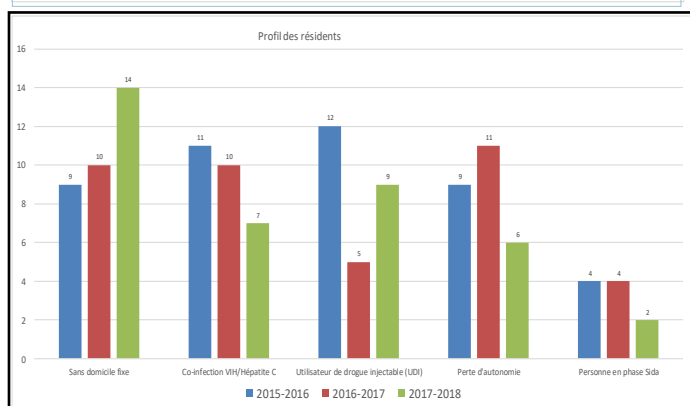
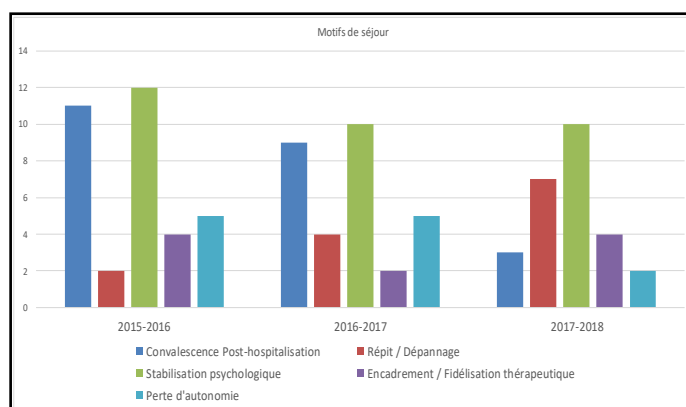
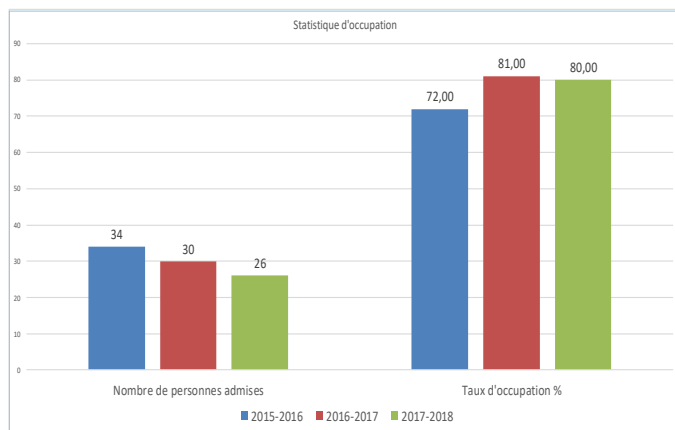

L'action bénévole à l'HMS

- ◆ 8 accompagnements de résidents pour démarches à l'extérieur : 18 heures
- ◆ 6 aides au repas : 18 heures
- ◆ 2 soutien au maintien du logement : 18 heures
- ◆ 15 réunions du comité d'admission : 8 heures

Total des admissions

27

Total heures de bénévolat

44

Secteur de la PRÉVENTION

Le secteur prévention s'adresse aux personnes les plus à risque de contracter le VIH ou une autre ITSS (Infections transmissibles sexuellement ou par le sang), mais aussi à la population en général. Notre rôle est d'intervenir auprès des différentes populations cibles et de les rejoindre en proposant des projets et des activités de prévention. Nous nous efforçons ainsi de permettre, aux individus et aux groupes, la prise en charge de leur santé sexuelle.

Dans la dernière année, MIELS-Québec a travaillé à diversifier ses approches, à élargir ses partenariats, à dynamiser ses actions pour étendre la portée de la prévention.

Description des activités

Ateliers de prévention (VIH-101, ateliers condoms et équipe témoignage) :

Adapté à la réalité de chaque milieu, le **VIH-101** est un atelier de sensibilisation dynamique. Démystification du VIH et des autres ITSS, promotion du port du condom et d'une saine prise en charge de sa santé sexuelle sont à l'ordre du jour.

Offerts conjointement avec S.O.S. Grossesse, les **Ateliers Négo-condoms** visent à offrir aux élèves de niveau secondaire des informations justes sur le condom et son utilisation comme moyen efficace de prévenir à la fois les grossesses non-planifiées, le VIH-sida et les autres ITSS. Cette année, il y a eu plus d'une douzaine de ces ateliers offerts dans une dizaine de milieux, rejoignant ainsi près de 300 personnes.

Le témoignage d'une PVVIH appartenant à l'**Équipe témoignage** peut être organisé dans le cadre d'ateliers de prévention. Il donne l'occasion à l'auditoire de démystifier la séropositivité et d'en apprendre davantage sur ce que vivent les personnes séropositives. Durant l'année 2017-2018, 5 PVVIH partagèrent leur vécu, pour un total de 11 témoignages dans divers milieux. De plus, à ce jour, le nombre de visionnement de la capsule « *VIH et résilience* » en est à 2452 sur YouTube et est encore présentée lors de certains ateliers à des groupes de jeunes et de professionnels rencontrés.

La **Prévention dans les CEA (Centres d'éducation aux adultes) et les CFP (Centres de formation professionnelle)**, clientèle ayant en moyenne entre 16 et 25 ans, prend la forme d'ateliers de sensibilisation sur le VIH-sida et les autres ITSS, un kiosque de distribution de condoms et de matériel d'information ainsi que des dépistages mobiles avec le SIDEPE.

Activités SPLI

Les activités de la Stratégie des partenariats de lutte contre l'itinérance (SPLI) vise à fournir, aux personnes vivant avec le VIH, des services tels que : aide au placement en logement, aide à la prévention de la perte du logement et soutien à la clientèle. Notre objectif principal est d'accroître l'accessibilité au logement en favorisant l'obtention et le maintien en logement des personnes vivant avec le VIH. Nous avons également travaillé un projet novateur visant à intégrer l'approche « Logement d'abord » qui implique des suivis plus soutenus auprès de personnes qui ont difficilement accès à un hébergement adéquat et stable. Cette approche vise la prise en charge de leur santé globale et par le fait même l'améliorer. Nous travaillons en étroite collaboration avec d'autres organismes de Québec.

Description des activités (suite)



Dépistage et vaccination :

En collaboration avec le SIDEPE et les commerçants, MIELS-Québec a organisé 44 cliniques de dépistage des ITSS et de vaccination contre les hépatites dans des saunas (Backboys, Hippocampe et Club ForHom) et un bar (Le Drague) fréquentés par des HARSAH. Les présence d'un intervenant du MIELS-Québec et de l'infirmier du SIDEPE ont permis d'offrir des informations et du "counseling" sur la santé sexuelle à au moins 456 hommes d'un groupe particulièrement à risque. Plus de 364 tests de dépistage des ITSS ont pu être réalisés par cette initiative.

Depuis juillet 2010, MIELS-Québec offre le dépistage rapide du VIH (TDR) de façon anonyme, confidentielle et gratuite aux populations à risque. L'intervenant du MIELS-Québec et l'infirmière SIDEPE collaborent pour offrir une intervention individualisée à chaque personne dépistée, en axant leur intervention sur la prévention des ITSS, la promotion d'une saine santé sexuelle et la réduction des méfaits. Dix plages horaires de dépistage étaient offertes par semaine. En 80 jours de présence infirmière, 279 personnes ont été dépistées.

Distribution de condoms et de sachets de lubrifiants :

MIELS-Québec désire assurer l'accessibilité des condoms et du lubrifiant aux populations les plus vulnérables. Cependant, les besoins grandissent sans cesse alors

| Distribution gratuite de condoms | | | | | |
|----------------------------------|------------------|----------------|---------|----------------|---------|
| | Milieus jeunesse | Milieus HARSAH | Interne | Autres milieux | Total |
| 2017-2018 | 30 929 | 82 802 | 4 037 | 20 504 | 138 271 |
| 2016-2017 | 25 613 | 78 139 | 6 556 | 24 485 | 134 731 |
| 2015-2016 | 40 230 | 57 915 | 3 894 | 12 922 | 114 961 |

| Distribution gratuite de sachets de lubrifiants | | | | | |
|---|------------------|----------------|---------|----------------|--------|
| | Milieus jeunesse | Milieus HARSAH | Interne | Autres milieux | Total |
| 2017-2018 | 3 546 | 14 377 | 2 243 | 1 653 | 21 819 |
| 2016-2017 | 3 664 | 19 698 | 2 392 | 2 187 | 29 039 |
| 2015-2016 | 1 300 | 8 827 | 1 485 | 1 928 | 13 540 |

Du Latex mur à mur :

Ce projet vise l'accessibilité au condom et à l'information sur le VIH et les autres ITSS dans les commerces et lieux de socialisation gais de la région de Québec. Par des activités de sensibilisation, des campagnes de prévention et des tournées de distribution de préservatifs, nous rejoignons les hommes ayant des relations sexuelles avec d'autres hommes (HARSAH).

Pendant l'été 2017, un volet d'intervention sur les réseaux de rencontres Internet fut aussi réalisé par le **Projet Parcs**.

Description des activités (suite)

Groupe d'achat de condoms :

En collaboration avec le CIUSSS, MIELS-Québec offre un groupe d'achat de condoms aux organismes de s'approvisionner en condoms de différentes variétés à un coût très avantageux et de les distribuer ensuite gratuitement dans leur milieu respectif.

Lors de ces rencontres de présentation des services du MIELS-Québec aux différents organismes, le groupe d'achat est proposé systématiquement. Plus de 24 clients utilisent ce service pour un total de 39 commandes complétées, le tout représentant 99 954 condoms et 3 400 lubrifiants. À cela s'ajoute les digues dentaires et les condoms internes, produits difficilement accessibles ailleurs.

Intervention de milieu :

La présence à l'établissement de détention de Québec a permis d'établir des contacts significatifs avec plusieurs personnes détenues ainsi que d'assurer un support et une présence à leur sortie de l'établissement. Les visites en maison de thérapie et ressources pour femmes judiciairisées ont, quant à elle, permis d'informer près de 100 personnes à risques sur le VIH et les autres ITSS. Une intervenante s'est impliquée de manière significative lors de la planification de la nuit des sans-abris (NSA) et à l'activité du Parvis en Fête permettant ainsi de créer des liens avec des personnes itinérantes ou à risque de l'être.

Ligne INFO-VIH:

Cette ligne d'écoute permet à la population d'obtenir des réponses aux questions concernant les niveaux de risque de transmission du VIH et des autres ITSS pour différentes pratiques, les symptômes, le dépistage ou les références vers d'autres services. Six intervenants peuvent être disponibles pour répondre sur cette ligne au besoin.

PRISME-Québec :

Le Programme de référence, d'information et de soutien masculin entre pairs à Québec offre un service gratuit et confidentiel d'écoute, de référence et d'accompagnement individuel entre pairs, de l'intervention sur Internet ainsi qu'un groupe de soutien. Il s'adresse aux hommes de 25 ans et plus qui ont des interrogations ou qui éprouvent des difficultés en lien avec leur orientation sexuelle ou leurs comportements sexuels.

Projets jeunesse :

Le projet **Brigade caoutchouc** vise à habiliter des équipes d'étudiants dans les milieux scolaires et communautaires jeunesse dans l'organisation d'activités préventives dans leur milieu, sous la supervision d'un adulte responsable. Les projets peuvent avoir comme thème la prévention des ITSS et du VIH, la promotion du condom, les relations amoureuses saines, la prévention des grossesses non planifiées, l'orientation sexuelle, la prévention de la prostitution juvénile, etc. Les projets peuvent prendre la forme d'un roman-photo, d'un court-métrage, d'une marche de sensibilisation, d'une chanson, d'une murale, etc.

Cette année 13 brigades provenant des écoles, cégeps et université ont participé. ce qui représente un total de 80 jeunes impliqués ainsi que 6 personnes responsables. Ces jeunes deviennent des pairs-aidant ou des modèles positifs en matière de santé sexuelle dans leurs milieux.

Description des activités (suite) Statistiques d'activités

Total des services

2 999

Total heures de bénévolat

140 h

Le **Comité Action-condoms** est une initiative du MIELS-Québec en collaboration avec le Régional des Maisons de jeunes (MDJ) de la région de la Capitale-Nationale et de SOS Grossesse. Cette année, nous avons poursuivi la promotion de l'application et avons alimenté la page Facebook Condom Québec.

| Activités | Fréquence | Nombre d'utilisateurs | Nombre de services | Heures de bénévolat |
|---|------------|-----------------------|--------------------|---------------------|
| Ateliers de prévention (VIH-101, ateliers négo-condoms et prévention ITSS dans les CEA-CFP) | 73 | 1 585 | 15 85 | - |
| Brigades caoutchouc | 9 | 63 | N/D | - |
| Cliniques de dépistage et de vaccination | 126 | 680 | 680 | - |
| Groupe d'achat de condoms | - | 24 | 39 | - |
| Ligne téléphonique SIDA-aide | 96 | N/D | 96 | - |
| Intervention Internet | - | - | 152 | - |
| Projets PARCS - volet terrain | 20 | - | 60 | - |
| Intervention de milieu | 30 | 160 | 160 | - |
| PRISME accompagnement | 27 | 8 | 27 | 37 |
| PRISME soirée de discussion | 11 | 26 | 154 | 97 |
| Tournées de distribution de condoms | 12 | - | - | - |
| Démarches de placement en logement | 33 | 11 | 33 | |
| Prévention de la perte du logement | 13 | 8 | 13 | |
| Activité de sensibilisation du 1er décembre | 3 | N/D | - | 6 |
| TOTAL | 453 | 2 565 | 2 999 | 140 |



Secteur ENTRAIDE

Le secteur de l'Entraide est au cœur du milieu de vie du MIELS-Québec. Constamment en adaptation, il cherche à répondre aux besoins spécifiques des membres en offrant une panoplie de services et d'activités.

Il propose un grand nombre d'activités de soutien (individuel ou groupe), de projets alimentaires, d'activités sociales et sportives ainsi que de la formation et de l'information.

L'entraide vise, par ses nombreuses actions, à briser l'isolement, à outiller les membres face à leur santé globale et à lutter contre l'appauvrissement des personnes vivant avec le VIH-sida. De plus, il favorise l'implication des membres (Par et Pour) et s'emploie à créer un lieu d'appartenance et de reconnaissance. L'entraide, c'est plus de 85 bénévoles impliqués à différentes tâches et fonctions. Leurs présences contribuent grandement à la santé de l'organisme et au mieux-être de tous .

Description des activités

SOUTIEN INDIVIDUEL / ACCOMPAGNEMENT DE GROUPE

Le soutien individuel et l'accompagnement de groupe occupe une place importante dans le secteur de l'entraide. Accueillir et soutenir les membres dans leur vécu, les accompagner et les encourager dans leurs démarches sont autant d'objectifs poursuivis lors des rencontres individuelles à l'organisme comme à l'extérieur, ou par l'entremise des groupes de soutien.

Rencontre individuelle

Les rencontres avec un intervenant (ponctuelles ou régulières) permettent aux membres de discuter, dans le respect et la confidentialité, des sujets qui les préoccupent et de trouver des moyens leur permettant d'améliorer leur bien-être et leurs conditions.

Fonds d'entraide MIELS-Québec.

Cette politique couvre les coûts reliés à des besoins ponctuels qui ne sont pas assumés autrement ni ailleurs, mais qui sont reliés directement à la déficience immunitaire en lien avec le VIH ou le sida. En ce sens, l'aide financière pourrait servir à améliorer l'état de santé ou à ralentir la détérioration de l'état de santé du membre.

Volet communautés culturelles

Information, sensibilisation et présentation des services du MIELS-Québec auprès d'organisations travaillant auprès des immigrants. Accueil des membres issus de communautés culturelles.

Groupe de pairs

Afin de répondre à des besoins exprimés par les membres, MIELS-Québec a mis sur pied, depuis plusieurs années, différents groupes de pairs. Le groupe de femmes et le groupe Les Aventuriers tiennent régulièrement des activités sociales, culturelles et autres. Le groupe « Communautés culturelles » a pour objectif une meilleure intégration des PVVIH issues de l'immigration au sein du MIELS-Québec, ce groupe veut permettre aux participants de partager sur leurs expériences, leurs réalités, leurs besoins, et aussi leurs attentes envers l'organisme.

Chaque groupe choisit la fréquence des rencontres et le type d'activités souhaitées selon leurs

Description des activités Secteur ENTRAIDE

besoins (activités sociales, d'échanges, de loisirs, d'informations, etc.). D'autres groupes pourront être formés selon les demandes et les besoins. Les membres faisant partie de ces groupes se disent très heureux de partager avec des gens qui vivent des réalités similaires aux leurs et de développer des liens significatifs qui contribuent à briser l'isolement trop souvent présent.

PROJETS ALIMENTAIRES

L'alimentation joue une part essentielle dans la qualité de la santé de PVVIH. Nous offrons une gamme de services et d'activités qui visent à faciliter à nos membres l'accès à une alimentation saine, à faible coût. Bravo aux bénévoles impliqués pour les efforts constants.

Distribution de colis alimentaires

En collaboration avec Moisson-Québec, une équipe de bénévoles reçoit et distribue des colis alimentaires tous les mercredi. Les gens à faible revenu, membres de l'organisme, bénéficient de cette activité.

Diners quotidiens

Chaque jour, des diners de qualité sont offerts à nos membres et bénévoles.

Banque alimentaire

Cette activité a lieu une semaine par mois, elle permet aux PVVIH de se procurer 25\$ de denrées non périssables et un bon d'achat de 30\$ pour les denrées périssables. Le tout pour 20% du coût. La planification, les achats, la mise en place et la gestion sont assurés par un groupe de bénévoles.

Groupe d'achat

Groupe de personnes qui se réunissent pour acheter des aliments directement des fournisseurs à moindre coût, à partir d'une liste préétablie. La planification et la gestion est faite par une équipe de bénévoles.

Jardin collectif

Le jardin collectif est une activité annuelle de plein air. Les membres impliqués cultivent leurs propres légumes et participent également à l'entretien d'un lot collectif. Le jardin permet aussi l'implication des personnes sur le plan de sa planification et de sa gestion à court et à long terme.

Description des activités Secteur ENTRAIDE

ACTIVITÉS SOCIALES

Les activités sociales visent à briser l'isolement et à favoriser l'entraide et les actions « Par et Pour ».

Activités sociales, communautaires ayant lieu dans les locaux du MIELS-Québec

Dîners communautaires

Dîners offerts aux membres, aux bénévoles et aux employés à chaque dernier jeudi du mois. Une ambiance festive est de mise afin de remercier nos bénévoles, des prix de présence sont distribués parmi les membres présents et aux bénévoles.

Activités sociales, ponctuelles

Un grand nombre d'activités à caractère social ont eu lieu dans nos locaux au courant de l'année. Celles-ci permettent aux membres d'échanger, de briser l'isolement et de créer des liens avec d'autres PVVIH. Le Party de la rentrée et le Brunch de Noël ne sont que quelques exemples.

Activités sociales ayant lieu à l'extérieur

Ces activités, en plus de briser l'isolement, permettent aux membres d'avoir accès à certaines activités qu'ils ne peuvent s'offrir à cause de leur réalité financière. Cette année, la sortie à la cabane à sucre, la soirée quilles et billards ainsi que la sortie au Village des sports ont été très appréciées par les membres présents.

ACTIVITÉS RELIÉES À LA CAUSE DU VIH-SIDA

Sensibiliser la population au VIH-Sida, participer à amasser des fonds pour la cause. Cette année, nous avons effectué une tournée dans divers commerces des quartiers Saint-Roch, Limoilou, Vieux-Québec afin de distribuer près de 3 000 rubans rouges. Nous demandions aux commerçants d'offrir à leurs employés et clients de porter le ruban et, s'ils le désiraient, de se prendre en photo pour les réseaux sociaux afin d'affirmer leur appui à la cause.

Célébration et 5 à 7 commémoratifs

Le 1er décembre étant la journée mondiale du VIH-sida, un 5 à 7 a été tenu pour souligner la résilience de nos membres et prendre un temps à la mémoire de toutes les personnes décédées du VIH-sida. Le 5 à 7 a été suivi d'un cercle de parole pour ceux qui désiraient partager.

Activité Parcours

La Marche Farha n'ayant pas eu lieu cette année, une activité temporaire a été organisée. L'activité Parcours se voulait un rassemblement des organismes et du public pour soutenir les communautés VIH/sida.

Description des activités Secteur ENTRAIDE



FORMATION / INFORMATION

La formation vise l'amélioration des connaissances sur des sujets relatifs à la santé des PVVIH. Elle favorise la discussion et l'échange entre pairs sur des réalités qui leurs sont propres.

Conférences

Les conférences sont des présentations offertes par des experts dans leur domaine, traitant de sujets touchant nos membres. Cette année, nous avons entre autres arborer l'alimentation chez les PVVIH.

Journal mensuel SIDUS Express

Parution mensuelle du journal informatif SIDUS Express. Le journal permet de transmettre les informations pertinentes concernant l'organisme, ses services et ses activités à tous ses membres. Les membres sont aussi appelés à écrire des articles pour le journal.

| Activités de soutien individuel / Accompagnement de groupe | Fréquence | Nombre d'usagers |
|---|------------------|-------------------------|
| Interventions individuelles * | 1 161 | N/D |
| Groupe de pairs (femmes, jeunes, hommes) Aventuriers communautés culturelles | 20 | 33 |

Le nombre d'intervention est un estimé de l'ensemble des interventions ayant eu lieu auprès des membres.

Les interventions ont eu lieu dans les locaux du MIELS-Québec de façon générale, parfois par téléphone ou encore à «domicile» pour les personnes en perte d'autonomie de façon à garder le lien et à apporter le soutien nécessaire.

Les interventions peuvent prendre différentes formes: gestion de crise, information sur l'organisme, rencontre d'un nouveau membre, accompagnements dans différentes démarches, suivi plan d'action, etc.

De plus, dans le cours normal des interventions comme lors de contacts téléphoniques, les intervenants fournissent régulièrement des informations sur d'autres ressources communautaires, publiques ou privées. La référence fait partie de l'intervention de base, tout comme les informations sur l'organisme, ses activités, ses services.

Statistiques d'activités Secteur Entraide

| PROJETS ALIMENTAIRES | Fréquence | Nombre d'utilisateurs | Nombre de services | Heures de bénévolat |
|--|------------------|------------------------------|---------------------------|----------------------------|
| Banque alimentaire | 12 | 140 | 1 096 | 1 972 |
| Distribution de colis alimentaires (Moisson) | 50 | 118 | 1 852 | 1 275 |
| Groupe d'achat | 11 | 7 | 77 | 106 |
| Jardin collectif | N/D | 9 | N/D | N/D |
| Repas cuisine (déjeuners, diners, soupers) | 1 095 | 243 | 6 151 | 768 |
| | | | | 4 121 |

| ACTIVITÉS SOCIALES et ÉDUCATIVES | Fréquence | Nombre d'utilisateurs | Heures de bénévolat |
|--|------------------|------------------------------|----------------------------|
| Activités sociales dans nos locaux | 18 | 400 | 57 |
| Activités sociales à l'extérieur | 4 | 83 | 20 |
| Activités reliées à la cause du VIH-sida | 2 | 25 | 38 |
| Activités de formation et d'information | 4 | N/D | |
| Bulletins mensuels : SIDUS et Vis-ta-VIH | 11 | 314 | 6 |
| Total | 39 | | 121 |

Autres bénévolat

| Types d'activités de bénévolat | Heures de bénévolat |
|---|----------------------------|
| Accueil téléphonique et à l'organisme | 763 |
| Entretien du bâtiment | 3 440 |
| Accompagnement de membres | 88 |
| Autre bénévolat (dépliant, condom, kiosque, etc.) | 753 |
| Total | 5 044 |

Nos partenaires

Organismes communautaires:

ACCM
ADDICQ
Alliance Arc-en-ciel
Armée du Salut
Au trait d'union
BLITS
BRAS Outaouais
Café Rencontre Centre-ville
Carrefours jeunesse emploi
Centre Action Sida Montréal (CASM)
Centre Femmes aux 3A
Centre Jacques-Cartier
Club ForHom
Divergenres
Entraide Jeunesse
Gîte Jeunesse Ste-Foy
GRIS Chaudière-Appalaches
GRIS Québec
L'Auberivière
Le Grand chemin
Le Mitan
Le Pavois
Fondation Les Petits lutins
Fondation Québécoise du Sida
Ligues des droits et libertés
Local des jeunes de St-Marc-des-Carières
MAINS Bas-St-Laurent
Maison Dauphine
Maison de Job
Maison Plein Coeur
MIENS
Moisson-Québec
Pech
P.I.P.Q.
Point de repères
Portail VIH/sida du Québec
Portage Québec
P.A.P. Jeunesse des Laurentides
Relais d'Espérance
Rendez-vous Centre-ville
RÉ ZO
Ruche de Vanier
Sexplique
S.O.S. Grossesse
SPOT— clinique communautaire étudiante
TRIP Jeunesse
Viol Secours
YWCA

Regroupements et associations :

CATIE
COCQ-sida
Coalition gaie et lesbienne du Québec
Comité Sécuri-parc
GGUL

Les Vieux Amis
RAIIQ
Régional des Maisons de jeunes de Québec
ROC-03

Institutions scolaires :

Académie Saint-Louis
CEA : Louis-Jolliet, Odilon Gauthier, Saint-Louis, Boudreau, l'Envol, Phénix, Pointe Ste-Foy
CEGEP : François-Xavier-Garneau, Limoilou, Sainte-Foy
Centre d'études collégiales en Charlevoix
CFDM Wendake
Collège Champigny
Collège des Hauts Sommets
Collège Notre-Dame-de-Foy
Écoles secondaires :
Ancienne-Lorette,
Rochebelle,
La Camaradière,
Le Sommet, ,
Les Sentiers,
Vanier,
La Seigneurie
Cardinale-Roy
Mont St-Anne
ÉMOICQ
Le Piolet
Université Laval

Commerces :

Aquarium de Québec
Bar St-Matthew
Cabaret Club Le Drague
Caisse populaire de Québec
Club privé l'Euro
Galerie DomaHom
Intermarché St-Jean
MAC cosmétique Québec
Musée de la Civilisation
Sauna 225
Sauna Back Boys
Sauna Hippocampe
IGA Deschênes
Inter-Marché St-Jean
Pharmacies André Villeneuve
Familiprix Extra Dubé et Perrault
PAMCO
ROC Gym

Réseau en santé et services

sociaux :
CIUSSS de la Capitale-Nationale (équipe

SIDEP, DSP, CRDQ, cliniques, IRDPQ...)
Clinique SABSA
Maison Mainsfield
Table d'actions préventives jeunesse la Source
UHRESS / CHUL

Compagnies pharmaceutiques :

Abbvie
Gilead
ViiV Healthcare

Autres:

Assemblée nationale
Baie de Beauport
Bureau de comté de Taschereau, Mme Agnès Maltais
Bureau de comté de Québec, M. Jean-Yves Duclos
Centre de détention de Québec
Ministre de la Santé et des services Sociaux, Gaétan Barette
Services de police de la Ville de Québec,
Services de police de Ste-Foy, Sillery, Cap-Rouge
Ville de Québec

Nos principaux bailleurs de fonds :

Centre intégré universitaire en santé et services sociaux
Agence de santé publique du Canada
Centraide Québec et Chaudière-Appalaches
Fondation québécoise du sida
Ministère de l'emploi et de la solidarité sociale
Service Canada / lutte à l'itinérance

Plus un nombre incalculable d'autres donateurs et commanditaires.

Communications

| Outils de communication | Activités ou projets |
|----------------------------------|---|
| Radio locale FM 93,3 | Entrevues Stéphane Gendron, Entrevues sur la journée mondiale du VIH, Entrevue/témoignage Elisabeth Crête, |
| Dépliants, cartes de visite, | Conception d'un nouveau dépliant sur le dépistage Plusieurs témoignages de PVVIH Événements publics (kiosques) |
| FUGUES | Soirée Viva-Glam Soirée Prisme, intervenant HARSAH Soirée bénéfice au Club Forhom Indétectable=Intransmissible (I=I) |
| Sites Internet Médias sociaux | Mises à jour et publications régulières Publication d'événements et nouvelles sur le Facebook de l'organisme (1 063 mentions « j'aime », 1 031 abonnés) |

Recherches

MIELS-Québec considère que la recherche est indispensable pour notre volonté d'utiliser les meilleures interventions possibles, tant en prévention qu'en soutien. Nous soutenons également la recherche sur la santé des femmes, CHIWOS, ainsi qu'une troisième cohorte pour la recherche sur la santé affective et sexuelle des FVVIH. Nous faisons également partie d'un projet sur la recherche communautaire pour nous assurer qu'elle se rapproche au maximum des besoins et enjeux des PVVIH et de nos organisations. MIELS-Québec est partenaire au recrutement pour le projet de recherche de l'Université Laval, sur la violence dans les couples d'hommes lors des contextes de séparation. Participation à la consultation de la COCQ-SIDA sur la décriminalisation du VIH.

Planification stratégique

Suite à la mise en place du nouveau programme de financement (Fonds d'initiative communautaire), nous allons devoir revisiter notre planification stratégique. Elle sera travaillée au cours de l'automne prochain et présentée lors de la prochaine assemblée générale. Ce qui amènera un vent de fraîcheur dans le but d'améliorer la prestation de nos services.

Prix MIELS-Québec (1999 à 2009) Prix René-Raymond (2010 à ...)

Remis annuellement à une ou des personnes qui ont fait progressé la cause du VIH-sida ou qui ont contribué d'une façon marquante au soutien des PVVIH.

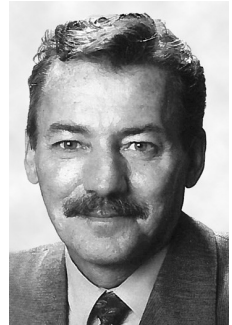

| | | | |
|-----------|--|-----------|---|
| 1999-2000 | Daniel La Roche | 2008-2009 | Martin Masson |
| 2000-2001 | Alain Villeneuve | 2009-2010 | Roland Nadeau |
| 2001-2002 | Pierre Berthelot | 2010-2011 | Jean-Guy Perkins (Lady Patricia) et Claude Barabé (Réglisse) |
| 2002-2003 | Pierre L'Heureux | 2011-2012 | Gaétan Laroche |
| 2003-2004 | Yvon Pépin | 2012-2013 | André Bélanger |
| 2004-2005 | Laurent Bisson | 2013-2014 | Donald Careau |
| 2005-2006 | Mario Fréchette | 2014-2015 | Martine Paradis |
| 2006-2007 | Sylvie Bernier | 2015-2016 | Michel Desgagnés |
| 2007-2008 | Sr Agathe Côté et Sr Jocelyne Laroche | 2016-2017 | Michael Mc Coubrey |

Liste d'acronymes

| | |
|-----------|--|
| ASPC | Agence Santé publique du Canada |
| CIUSSS | Centre intégré universitaire en santé et services sociaux de la Capitale-Nationale |
| COCQ-SIDA | Coalition des organismes communautaires québécois de lutte contre le VIH-sida |
| DRSP | Direction régionale de Santé publique |
| FIC | Fonds d'initiative communautaire |
| HARSAH | Hommes ayant des relations sexuelles avec d'autres hommes |
| ITSS | Infections transmissibles sexuellement et par le sang |
| PRISME | Programme de référence, d'information et de soutien masculin entre-pairs |
| PSOC | Programme de soutien aux organismes communautaires |
| PVVIH | Personne vivant avec le VIH |
| RAIIQ | Regroupement pour l'aide aux itinérants et itinérantes de Québec |
| SABSA | Services à bas seuil d'accessibilité |
| SIDA | Syndrome d'immunodéficience acquise |
| SIDEP | Services intégrés de dépistage et de prévention des ITSS |
| SIS | Services d'injection supervisée |
| SPLI | Stratégie des partenariats de lutte contre l'itinérance |
| TAPJ | Table de prévention jeunesse |
| TDR | Test de dépistage rapide (VIH) |
| VHC | Virus de l'hépatite C |
| VIH | Virus immunodéficience humaine |

Remerciements

Nous tenons à remercier toutes les personnes qui ont contribué, de près ou de loin, à la préparation et à la rédaction du présent rapport mais surtout, à toutes les personnes qui ont rendu possible son contenu.

Le Conseil d'administration



MOUVEMENT D'INFORMATION
ET D'ENTRAIDE DANS LA LUTTE
CONTRE LE VIH-SIDA À QUÉBEC